朝鮮日報

發行兼編輯人 方應謨 / 發行所 서울市太平路一街 朝鮮日報社 / 電話本局 編輯局 ②五八三四 營業局 ②五八三八 / 一個月 定價 百圓

中共軍天津市를占領
華北殘存都市北平과太原뿐

【上海十六日發UP고려】天津防衛司令 中共軍攻擊下 十五日 드디어 陷落되었으며 中共軍이 同市를 完全히 占領하는데 남은 支配는 市西南角에서의 頑强한殘存國府軍抵抗뿐이다 이 華北最大商業港인 天津의 陷落은 華北에서 國府軍手中에 남은 것은 市西北方九十哩의 故都 北平及 天津西南二百五十哩의 山西省首府太原뿐이다 兩都市는 이미 오랫동안 中共軍包圍下에 있으며 不遠間 天津과 同樣한 運命을 밟게 될 것으로 보인다 天津駐在 美總領事「로버트·스미스」氏의「라디오」報告는 同市國府軍의 最後를 如左히 말하고있다 余와 美領事館職員은 無事하다 中共軍支配下에서도 決心한 二百五十名과 其他外國人消息은 不明이다 國府軍이 無條件降服을 拒絶한後 中共軍은 十四日밤 集中攻擊을 敢行하고 砲彈과 步兵은 市內에 投入하여 建物도 破壞하고 防衛陣地를 壓破하였다 林彪麾下中共軍은 白河를 건너 北方으로부터 市內에 侵入하여 同地區政府軍陣中에 突入하였다 前日, 佛英領事는 橫斷하여 南方으로 急進하였다 同夜十時半까지 國府軍은 相當한 抵抗을 繼續하였으나 中共軍의 壓倒的 兵力에 依하여 陷落되었다 中共軍은 天津市內에 入城하였다……

華北單獨和平
中共과傅將軍間合意

【北平十七日發AFP合同】十五日夜傅作儀將軍과 顧問들의 北平大學敎授團은 十六日公式聲明書를 發表하여 華北中共軍과 傅作儀將軍사이에는 北平降伏과 華北의 單獨和平에 關하야 合意가 成立되었다고 하는바 이和平會談은 北平市內에서 開催되었으며 將軍 中共軍衛使가 北平市에 들어온수 있도록 되었다고 하며 北平市長을 包含한 國府側人士들과 中共軍幹部들이 協議한後 二三日以內에 休戰이 宣佈될것이라 한다

國府軍蚌埠를拋棄

【南京十七日發AP合同】中國中央政府國防部는 十六日 發表에 依하면 國府軍은 蚌埠를 拋棄하였다는바……

南京最後까지防衛
蔣總統中山陵서演說

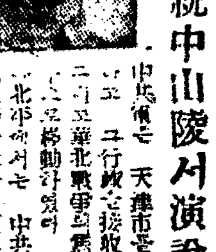

【南京十七日發UP고려】十六日午前九時半부터 十二時半까지 蔣介石氏는 顧祝同參謀總長 湯恩伯上海方面軍司令官 張南京方面軍司令과「카더락」無蓋車에 同乘하여 南京市內로부터 市外四哩半에 있는 沿道에 堵列한 七萬名의 兵士를 檢閱하고 中山陵에 參拜하였다 蔣介石氏는 中山陵參拜를 마친다음 擴聲器를 通하여 十分間의 演說을 行하였는데 그는 「中華民國의 魂은 이곳에 잠들고있으며 敵으로부터 首都를 防衛하는 것은 우리들의 義務이다」라고 强調하였다 그는 首都防衛를 爲하여 最後의 一人까지 싸울 것을 말하였다 그런데 政府에서는 共產軍의 和平提案에 對한 回答을 受理하기 前에 이같이 蔣介石氏가 群衆앞에 나서게 된것은 要注目할 일이라 한다

中共側은 天津市를 占領하고 그行政을 接收하였다 그리고 華北戰爭의 焦點은 北平으로 移動하였다 이에 따라 北平에서는 中共側과 和平을 爲한 工作이 推進되고 있다 當地市政府當局은 和平交涉中에 將軍들은 北平地域이 中共軍攻擊을 免하기 爲하여 交涉에 依해서 事態를 收拾하기를 希望하고 있다 그리고 北平市參議會副議長과 當地知識層代表者들은 北平을 非戰鬪地域으로 宣言하기를 要請하는 通電을 發하였다

그러나 現在까지 國府側은 首都防衛에 關하여 明確한 方策이 없다 中共軍은 이미 南京 外廓을 包圍하고 있으며……

韓國의將來確信
콜터少將訣別辭

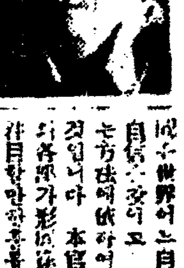

在韓美軍司令官 콜터少將은 十七日 公報部를 通하여 다음과 같은 訣別辭를 發表하였다

昨年一月十五日 本官이 韓國에 着任한後 世界를 向하여 前進하는 貴國의 歷史的發展의 徹底히 認識하지 못하였읍니다 그러나 그間의 韓國이 놓여있는 處地와 世界的重要性을 認識하였읍니다 本官이 來韓以後 三十八度以南의 貴國民에 對하여 關心을 가져왔던 것입니다 韓國人은 如斯히 平和롭게 家庭을 維持하기 爲하여 努力하며 그들의 願하는 바 外勢에 依하여 威脅되거나 束縛을 받지 않는 것입니다 本官은 五十選擧前과 選擧當日 人民들이 秩序있게 選擧와 政府形成에 參加한 것을 보았읍니다 一般世界에 自由韓國의 自由의 方式에 依하여 本官은 貴國政府가 形成된 것을 보았읍니다 本官은 韓國이 UN에 依하여 世界의 自由獨立國家로 承認을 받게된 것을 本官의 幸福으로 생각합니다 (寫眞은 콜터少將)

國府側重大會議
對中共和平策을討論

【南京十七日發AP合同】十七日當地消息이 傳하는바에 依하면 國民政府總統 蔣介石氏는 中共側提示의 和平條件에 對한 反對條件을 作成하기로 決定하였다 하며 卽 十六日 蔣總統官邸에서 國府側首腦部가 會合하였는데 同席上에서 蔣介石氏는 和平條件에 對한 中共側의 强硬한 態度에 不滿을 表示하였다 그리고 同會議에서 中共側의 回答이 있어야 한다고 主張하였으며 其他의 人士에게 依하여 議題가 되었다……

【倫敦十七日發UP고려】當地外交消息에 依하면 中國은 美國과 英國에 對하여 中國內戰終結의 方途를 講究하도록 要請하였으나 英美兩國當局에서는 이를 拒絶하였다 한다 中國은 調停以上의 것을 要求하였다는데 이는 英美兩國에 對하여 和平交涉援助를 要求한 것으로 보인다

中國의和平斡旋要請
美英側은遂拒絶, 佛은保留?

【巴里十七日發AP合同】佛國外務省當局은 十六日 佛英美三國에 對한 中國政府의 要請에 關하여 言明하였다……

自主的으로統一成就
서울에서南北協商開催하자

韓獨中執서 金九氏演說

韓國獨立黨委員長 金九氏는 十六日同黨中央執行委員會席上에서 다음과 같은 開會辭를 하였는데 要旨는 「유엔」委員團의 入國을 마지하야 三千萬韓人은 이에 協助하고 平和的으로 南北統一自主獨立을 達成하려면 「서울」에서 南北協商을 開催하야 目的達成을 指向하여야 할 것이다」라는 것이다

天津行政接收

華北戰重心北平에

【北平十七日發UP고려】

任長官當選이問題化
公務員의選擧運動檢討可決
政府組織改正案末了

十七日國會第六次會議는 金若水副議長司會로 開議 政府로부터 지난十四日施行한 安東 茂朱, 木浦, 益山四地區의 國會議員補選結果와 張勉氏를 駐美大使로 任命하다는 報告가 있은後 內務長官 申性模氏의 就任人事가 있었다 그런데 補選結果報告에 對하야는 徐禹錫議員으로부터 現商工長官인 任永信女史는 選擧法第四條에 官公吏는 在職中 國會議員을 兼할 수 없음 但政務官은 例外임」와 二十九條 「其他一般公務員은 選擧運動을 할수없음」에 違反되는 選擧運動을 했다는 點을 指摘하야 今十八日 中央選擧委員會를 招請하야 法的解明을 듣기로 可決하였다

다음議事日程에 依하여 政府組織法改正案의 第一讀會를 繼續하야 政務次官을 두느냐 않는냐의 賛否兩論으로 論戰이 있은後 第一讀會를 終了하고 第二讀會로 넘기어 討議하자는 動議와 當分間 保留하자는 留保動議가 있어 兩者를 表決한바 兩次表決에서 모다 未決되어 同議案은 廢棄되고 말었다

展發한要重
大統領書翰에 三氏回電

지난一月二日 李大統領은 美國의 韓國承認을 完全承認한데 對하여 感謝의 메세ー지를 보냈는데 이에 對하여 美大統領 트루맨氏는 다음과 같은 回答을 보내어 왔다

本人은 美國政府가 大韓民國政府를 完全承認한 지난一月一日附 閣下의 懇切한 메세ー지를 받었나이다 美國이 韓國의 統一과 獨立過程을 推進시키기 爲하여 UN에 依하여 重要한 發展에 對하여 一部分이라도 貢獻할수있는 特典을 얻게된데 對하여 美國人과 美國政府는 眞實로 기뻐마지 않는 바입니다 本人은 貴下의 私的厚意와 新年致賀에 對하여 衷心으로 感謝하는 同時에 貴國民에 敬意를 보냅니다

社說
中共華北制覇와 中國의將來

中共軍은 十五日에 드디어 天津에 入城한 것을 報道하였다 北平의 占領도 時間問題이라한다 이로써 華北의 重要地點은 中共軍의 把握하는바이 되었다 이에 對하여 美誌는 벌서부터 中國은 蘇聯의 完全支配下에 들어갈 것이라고 日本, 比律賓, 冲繩等을 孤立化한것을 念慮하고있다 이러한 一聯의 論으로 보아 中國의 國共戰은 그것이 中國의 國內戰인 同時에 美蘇間의 國際戰이라고 볼 수도 있다 吾人은 이에 對하여 이國共戰이 國民軍이 그와같이 敗하는 것은 어떠한 理由에 基因하는 것이며 또는 그것이 國際戰으로서 어떠한 發展을 할것인가에 對하여 두어가지 角度로 考察하려한다

一九一八年 北京大學敎授 陳獨秀와 《왓스》主義硏究會로 始하여 一九二〇年 上海에서 蘇聯의 《베진스키》와 陳獨秀等의 國共合作은 國民黨이 北中軍閥을 討伐할때와 一九二三年까지 一九三七年부터 抗日戰의 期間中이었고 그外에는 오래 敵對가 繼續된것이다 中國共產黨의 組織은 一九二一年前 上海의 新青年編輯部에서 中國共產黨이 組織된때에 누가 今日과 같은 巨大한 成長을 하리라고 豫期하였으랴 만일 中共軍이 全中國의 《覇權》을 쥐게되는 날이면 그것은 共產革命의 形態에 그치지 않고 새로운 勢力을 배태하는 것이니 中共軍의 大部分이 土地에 주린 農民이며 中共黨自身도 太平天國의 農民革命의 傳統……

이것은 蘇聯의 革命이 工業勞動者로 主導部隊가 된것과 相對照되는 것이다 이것이 國民主義의 色彩가 强한 所以이요 또는 西歐의 共產主義가 아닌 東洋的 農民의 革命이란 것이다 國民黨은 또 一大政黨이다 이것이 失敗를 하는 原因은……

中共이 國際的으로 蘇聯式의 方式을 取할 것인가 또는 自主的인 中國式의 方式으로 나갈 것인가? 國民黨의 進步分子와 《코올리 천·꺼 번멘트》의 形式을 取할것인가? 後者이면 中國은 安定되고 前者이면 東亞는 不安한 狀態에 빠질 것이다 中共의 將來는 揚子江을 中心으로 華中, 華南을 國民黨에게 넘겨주게 될 것이 아니라 中共의 根據로 삼는다면 臨時的小康은 있을지는 모르나 將來의 禍根은 赤色이 될것이다 이것은 亞細亞의 安危에도 重大關聯이 있는것이다

十億弗軍事援助
美國會提出法案準備

【워싱톤十七日發UP고려】消息通에 依하면 美國政府는 歐洲 十億乃至二十億弗의 軍事物資提供을 國會가 承認할 것을 要請하리라 한다 이와같은 世界的인 總括的 軍事援助法案은 起草中에 있으며 國防省과 軍事援助計劃을 一括하여 單一法案으로 國會에 提出하는 一方 國務省, 西部一部國家 南美諸國과 아울러 中國을 爲한 軍事援助法案이 包含되리라 하는 데 이 法案에는 詳細한 軍事援助諸國에 對한 要求額은 十億弗以上일 것이며 中國에 對한 援助는 아직 最終的決定을 보지못하였다 한다

韓國獨立黨 中執委員會開催

韓國獨立黨에서는 十六日 上午十時半 黨本部에서 第五次中央執行委員會를 開催하였다 金九氏의 開會辭가 있은 다음 各地方代表의 情勢報告와 黨務報告가 있은後 當面政策討論이 있었고 常務委員 三十名을 選定하였다 一任하고 第一日은 散會하고 十七日繼續 開會하였다

親獨佛記者死刑

【파리十七日發UP고려】法廷에서는 六戰時 佛國占領中 親獨論文을 佛新聞紙上에 掲載한 佛新聞記者「프란소아·우로」에게 死刑을 言渡하였다

國聯韓國代表 二月一日歸國

國聯韓國代表 趙炳玉 金活蘭 … 二月一日 歸國豫定이라 한다

林炳稷氏는 二十三日空路歸國

15亞洲國家參加 迫臨議會「뉴데리」

【뉴데리十七日發UP고려】… 亞細亞諸國會議는 二十日 開催될 豫定인바 參加國은「아프가니스탄」「버ー마」「세이론」「이집트」「이란」「이라크」「인도」「인도네시아」「네팔」「파키스탄」「필립핀」「사우디·아라비아」「시리아」「예멘」 等十五個國이라 한다

西歐外相會議
植民地問題가中心

【런던十七日UP고려】消息通에 依하면 西歐同盟外相會議에서는 植民地問題에 關한 協力問題가 論議되리라 한다……

英佛外相會議 成果를言明

美對中小麥輸送中止
一部를韓國에轉送乎

【워싱톤十七日發AP合同】中國天津陷落과 戰局의 結果는 美國의 對華小麥輸送을 中止하는 것을 하게 되었다……

「그리스」首相辭職

【아텐스十六日AP合同】「그리스」首相「테미스토클레스·소풀리스」氏는 十五日 辭職하였다

和軍事行動即時停止
美安保에인問題提案을準備

【레이크석세스十六日發AP合同】美國은 十四日「인도네시아」聯合國을 一九五〇年四月一日까지 樹立할것을 提案하려고 하고있다 한다 美國은「홀랜드」가「유엔」安保의 決議에 依하여「인도네시아」共和國領土로부터의「홀랜드」軍撤退및「인도네시아」共和國政府의 復歸……

國會中心集結
各黨勢力擴張을企圖

現下 多數의政黨及政治團體가 있으나 國會의 中心으로 集結될 것만은 必然的過程이라 하겠다……

南阿서大衝突
印度人과土人間에

【케이프타운十六日發UP】

新協議體構成
社會黨談話發表

政界動靜

새해의 첫선물
學生文庫第3彈!
투르게네프 原作 安民翼 譯
첫사랑
160頁·高級更紙使用·挿畵多數·價180원
《투르게네프》作品中에서도 不朽의 名作인《첫사랑》! 女王과같이 倨慢하고 殘忍한 美貌의 女性에 對한 純眞한 사나이의 熱烈한 사랑을 抒情詩的 說話體로 敍述한 아름답고 優雅한 藝術作品이다. 이 全世界의 靑春男女를 完全히 魅了시킨 問題의 珠玉篇! 本社가 自信滿々하게 解放文壇에 던지는 金字塔이다.
今日各書店發賣開始
學生文社 發行

생산가로직접소비층에배급합니다
옷감
본견자미사저고리 각색한감 900
본견화부단저고리 각색한감 900
자미사저고리 각색한감 500
본견화부단치마 각색한감 1,600
본견문자미사치마 각색한감 1,600
본견별문유동치치마 각한감 2,800
◎귀여운장수동이옷감은반다시
호랑님담배먹는집
◉生産業者諸位게告함◉
緊急한低物價政策에應하와 直接商議를 希望함
만우상회 鍾路2街72 電光2809

本社廣告部直通電話 本局(2)四六九三番

新年度支局大募集
十萬讀者를保持한
週刊 어린이신문
二色平版印刷 豪華版 一部價二十원
우리조선서 처음이요 또한 하나인『어린이신문』은 가장유익하고 재미있는 어린이과학, 역사, 공민, 위인전, 국어교실, 동화, 만화, 뉴스, 아동작품 등 가득실어져 매주로요일마다 꼭꼭 발행하여 전국 국민학교 아동의 課外讀物로 가장 귀여운 군동무가 되어있읍니다.
◇서울市內와全國支局을大募集中이오니 希望者는 本社로問議하여주십시요
高麗文化社

金東仁 著 발가락이 닮았다
朱耀燮 著 사랑손과어머니
梁柱東 著 文章讀本
首善社
都賣處 서울市明洞二街四五 首善書林

新生 特大號 法政
◆特別誌友募集
◆各郡單位支社支局募集
法政社 서울市中區乙支路一街

東亞醫院 肛門科專門
求豚毛 取扱品

脫退聲明書
우리는 憲法의 敵! 全國民의 必讀!
本人은 共產主義者라는 것이 …… 加入하였으나 …… 同時大韓民國의 一員으로서 …… 聲明함
檀紀四二八二年一月十七日
京畿道利川郡栗面
朴成九

水原郡民의 갸륵한 至誠結晶
獨立記念碑建立
己未年虐殺터우에 빛나는 除幕式

【水原支局電話】 빛나는 대한민국정부수립을 본 오늘의 영광은 저 기미년 독립운동에서 왜적의 총칼앞에 만세를 부르고 쓰러진 수많은 선열지사들의 거룩한피의 결정이거니와 왜정때 이강산에는 가는곳마다 왜적의 공비(功碑)만이 위압의 빛을 자랑하여놓았든것이며 해방이되자 곳곳에서 이치욕의기념물은 지우기에 계획들은 많았으나 그 방자국에 우리새역사의 기념탑을 세우는 행사는 있기도하였든 참에 이제 기미년 한후의 기억도 새로운 수원한구석에 군민들 지성의 결정으로 독립기념비를 건립케 된것이다

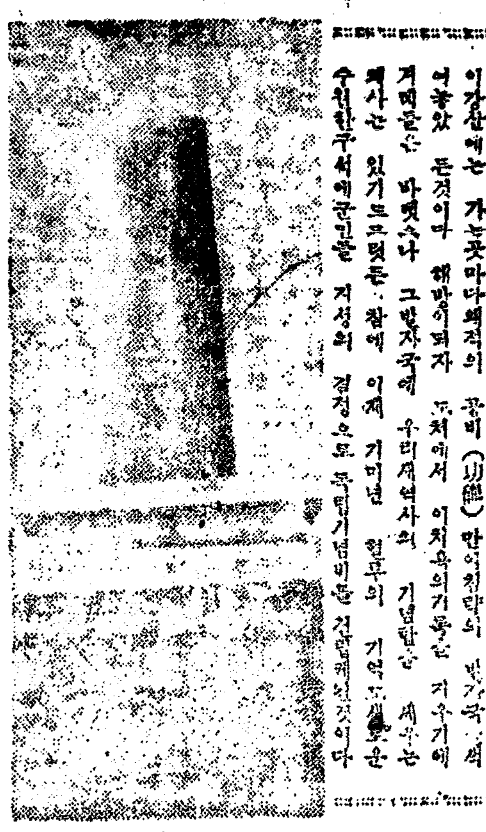

이비는 三一운동당시 우리의애국선열들을 무참히 모살하였든 왜놈 야구광삼(野口光三)과 천단풍태랑(川端豐太郞)의 가증한 추념비(追念碑)를 八·一五 해방과함께 부숴버린 수원(水原) 방화수류정(訪花隨柳亭)의 자리에세우게된것인데 작년十월二十三일에 착공하야 준공까지 연공사일八十일간 그리고 五十七만원의 공사비로 민(閔)수원군수를위시한 실로二十六만명의 군민과 어린학도三만명의 갸륵한지성으로 이룩한것이다

이뜻깊은기념비의제막식은지난十六일오전十一시부터 거행하기로되여 이제막식을 거행하였는데 이날 군민학생다수와 내무장관 신성모(申性模)씨 문교장관 안호상(安浩相)씨 신(申)국회의장을비롯하야 갑(甲)경기도지사등 대빈참석하에 민(閔)군수의 의식사가있은다음 드리워든기념비의막을 서서히올리었든바 한 분위기를 자아내었다

大韓青年團 水原支部結成式

【水原支局電話】 독립기념비 제막식에 뒤이어 대한청년단 결성식은 예정과같이 十六일오후一시부터 수원군 ... 공동주최로 열리어 ... 내무장관 신문교부장관등 ... 임석하에 성대히 거행되었는데 ... 서울로 돌아갔다

民心安堵에 努力
第五師團長會見談

第五사단장 金白一대령은 十五일하오二시 기자단과회견하고 당면한제반문제에대하야 다음과같은 담화를 발표하였다

▲계엄령발표후의 민심에대하여=계엄령의 발표는 一반민중에게 불안을 준듯하나 이것은 악질공산당계열에 ... 고책임이 있다

濟州治安不遠回復
申內務長官地方巡視談

지방사정을 시찰하고 귀임한 신(申)내무장관은 十七일 기자단과 회견하고 다음과같이 말하였다

▲濟州道事態에 關하야=제주도에서는 군인이나 경찰이 사상보다도 민간측의 사상이 더 많다 이유는 지난三년간 공산주의자들에게 속아오던 민중들이 대한민국정부의 수립과 의국회의 승인등을알고 공산주의자의 태도로부터 이탈하기때문에 그렇다는것을 말했다 현재 한나산(漢拏山)은 눈으로메워있으니 불과二개월이면 전부 ...

▲地方官廳實情에 關하야=지방에가보니 관공리간에 내무장관이 갈렸오니 도지사니 경찰청장도 갈릴것이라고 모다 일들을 아니하고 있었으며 심지어 어느지방에서는 과거 三년간에 서장이 열세번이나 갈렸다는 말들이 있는 한 인사이동을 아니시킬것을 말하였다 내자신 장관이 될적에 어떤선가나 돈을 내고 무었한자리하겠다는 사람이 있으면 국법으로 처단하겠다

資物助援의 港入
釜山서 美山

한미경제협정에의한 한국원조물자는 방금미국으로부터 속속부산 인천 군산항에 입항중인데 ... 하루에도 二만톤의 약五만 톤의 물자가 입항하고 ... 그중에 수송관계로 부산항에는 ... 이러한 물자는 ...

新聞紙法草案(下)
國務會議修正通過

第六條 新聞其他定期刊行物은 每號에左의事項을表示하여야한다
一、題號發行人 編輯人及印刷人의姓名
二、發行時期 發行所와印刷所
三、日刊 週刊 旬刊 月刊等의別
四、新聞紙號數

第七條 新聞其他定期刊行物은 發行時期또는 …

第八條 新聞其他定期刊行物의 最終日로부터 日刊은十日 週刊은三週日 旬刊은三十日 月刊은三個月發行하지아니할때에는그發行을 廢止한것으로看做한다

新聞은 每回一千部以上을繼續發行하는것이라고 認定한다

第九條 新聞其他定期刊行物은 左의事項을 揭載하지못한다
一、國憲을 紊亂하고 國際交誼를 阻害할 慮慮가있는 事項
二、安寧秩序를 紊亂하거나 風俗을 壞亂할 ...
三、民心을 惑亂하고 經濟攪亂을 目的으로 虛僞의 事實을 流布하는 事項

第十條 어떠한事項의 記載를 取消 또는 訂正하는 ...

第十一條 ...

第十二條 ...

第十三條 ...

第十四條 第九條의 規定에 違反하였을때에는 發行人 編輯人 印刷人을 ...

第十五條 本法施行前부터 發行되는 新聞其他定期刊行物도 本法에依하여 許可를 받어야 한다

第十六條 光武十一年法律第一號 및 軍政法令第八十八號는 廢止한다

第十七條 本法은 公布한날부터 施行한다

曲折많은 泰和舘
鍾路署移轉으로 다시復活

서울시 종로경찰서는 지난十五일 ... 종로一가 화신백화점 ... 태화관(泰和館)으로 ... 이전하였다

阿片密輸團
一部를 檢擧

지난十三일오후 ...

預金增加貸出減少
貯蓄運動成果顯著

금년 첫주말(週末)인 ... 현재의 금융동향을 보면 ...

脅迫狀에 彈丸同封
釜山에 奇怪한 新式恐喝事件

南勞黨員 射殺

官憲工作隊 活動開始

警察官貢獻贊揚
쿨少將感謝文傳達

지난十五일 서울 ... 쿨少將 ...

石綿等不正處分
郭乙成氏等問招

南勞永登浦責任者 洪淳貞氏送廳

大青稷山面部結成

入出船萬九千隻
仁川의 一年統計

商人座談會
鍾路署에서 開催

文敎部監督下 生活改委會設置

用採補事檢
來25日부터試驗

一家三人燒死

坡州協同組委結成

沃川女中期成會

渴水難에 怨聲

論山南勞黨員被逮

太平路附近에때라 바람을利用撒布

南勞黨責任者檢擧

團体動靜

▲全州金融組合主催로 ... 組合會議室에서 ...

▲全國學生스키-選手權大會開催

▲全國少年少女氷上競技大會開催

新刊紹介

◇어린이신문 第一二四號 서울市太平路一街 ... 定價二〇圓

文化

魯迅回顧 (5)
周作人 作
郭文秀 譯

時調
옛친구
晉州女中 천 정 애

短篇小說 눈보래 (14)
朴榮濬 作
金熊超 畵

오늘의 라디오 (水原)

낮 ▲七、〇〇 뉴-스 ▲七、一五 講座 ▲七、三〇 피아노獨奏 ▲八、三〇 實況放送(中繼) ▲九、三〇 ... ▲一〇、〇〇 뉴-스 ▲一一、〇〇 뉴-스

오늘의 天氣
西風내지北西風이불고 대체로맑겠다
氣溫=最高零下 七度八分 最低零下 一二度八分

賀春

◎全州◎

建築請負業 南鮮建築社 張吉龍

全北고무工業社 社長 姜亨鎭

完州郡助村面東山里七〇四 東一商工社 主 梁奉元

全州府西仁町四三 朝鮮火藥共販株式會社 全州營業所 趙重鎬

全州택시 營業所 全州府高士洞三七三 電話 一三三四番 車庫 全州府太平洞 電話 二六七番

全州府宮成洞三番地 茶房 新天地 主 金鉉哲

全北道全州府宮北町四六番地 朝鮮電業株式會社 蟾津江建設事務所

全州專賣局

社團法人 朝鮮蠶糸會全北支會

大陸林產株式會社

第六區(全北)警察署長

三南精米所 權彝鎬

全羅北道農會

全羅北道警察局

完州郡守 李榮澤 外職員一同

完州郡農會

全北旅客自動車株式會社

大韓食糧公社 全羅北道支社

全州絹絲紡織會社 職員一同

全州府完山洞 趙在鎬

全州府 鷄林精米所 金容男

全州府高士洞一二五의一 새한商工社

全州府殿洞一一三 尹宗燮

全州府高士洞八五 自動車 其他機械附屬品類 世光機械店

全州府高士洞一二三八 世紀機工社

完州郡助村面東山 李海琮

全州建築社 金明洙

韓昌商會 韓昌俊 全州府中央通 電話四二二六番 ...

完州郡參禮面 黃熙石

參禮糧穀加工組合

高麗自轉車店 金奎勳

全州府中央洞 東一洋品店 主 李永魯 電話四〇六番

◎利川◎

全州刑務所 職員一同

全北貨物自動車會社 社長 曹正煥

利川郡農會長 李宗載

利川金融組合 組合長 鄭晉永 專務理事 李龍在 副理事 李慶仁

大韓食糧公社 利川郡分社 社長 鄭氣和 外職員一同

京畿道醫師會 利川郡支部 會員一同

利川郡廳 郡守 李始薰 外職員一同

利川邑事務所 邑長 李起鎬 副邑長 兪相濬 外職員一同

利川專賣署 署長 安潤喆 外職員一同

南鮮電氣株式會社 利川營業所 所長 朴應燮 外職員一同

利川酒造株式會社 社長 兪琓植 專務 李仁載

京畿道利川 土木管區事務所 所長 安元圭 庶務係長 林鴻植 工事係長 金根光 外職員一同

朝鮮運輸株式會社 利川出張所 所長 朴元秉

利川邑倉前里 漢藥專門 新一藥房 鄭雲象

利川邑倉前里 利川齒科醫院 齒科醫師 崔昌福

李文榮齒科醫院 李文榮 利川邑

京畿道 生藥生產組合 李德相 電話六三番

利川邑倉前里 韓一鐵工所 韓哲洙

中華料理 中華樓 李光昇 電話四〇番

各種機械製作 興農工業社 李允學 利川邑倉前里

利川邑 朝日洋服店 主 金泰源